



ΕΛΛΗΝΙΚΗ ΔΗΜΟΚΡΑΤΙΑ
ΥΠΟΥΡΓΕΙΟ ΠΟΛΙΤΙΣΜΟΥ
ΓΕΝΙΚΗ ΔΙΕΥΘΥΝΣΗ ΑΡΧΑΙΟΤΗΤΩΝ ΚΑΙ
ΠΟΛΙΤΙΣΤΙΚΗΣ ΚΛΗΡΟΝΟΜΙΑΣ
ΕΦΟΡΕΙΑ ΑΡΧΑΙΟΤΗΤΩΝ ΚΑΒΑΛΑΣ



Ταχ. Δ.νση Κύπρου 14, Καβάλα
Ταχ Κώδικας 1214/1218/65110
Τηλέφωνο 2510 224716
E-Mail efakav@culture.gr
Πληροφορίες Κ. Πανούση

ΠΡΟΣΚΛΗΣΗ ΕΚΔΗΛΩΣΗΣ ΕΝΔΙΑΦΕΡΟΝΤΟΣ
ΠΡΟΣ ΚΑΘΕ ΕΝΔΙΑΦΕΡΟΜΕΝΟ

ΕΡΓΟ	ΤΟΠΟΘΕΤΗΣΗ ΠΛΑΚΩΝ ΣΤΕΓΗΣ ΣΕ ΥΦΙΣΤΑΜΕΝΟ ΚΤΙΣΜΑ ΣΤΟΝ ΑΡΧΑΙΟΛΟΓΙΚΟ ΧΩΡΟ ΤΟΥ ΑΡΧΑΙΟΥ ΘΕΑΤΡΟΥ της ΘΑΣΟΥ
ΕΙΔΟΣ ΔΑΠΑΝΗΣ	ΥΠΗΡΕΣΙΕΣ
ΠΡΟΫΠΟΛΟΓΙΣΜΟΣ	1240 ΕΥΡΩ ΣΥΜΠΕΡΙΛΑΜΒΑΝΟΜΕΝΟΥ ΤΟΥ Φ.Π.Α.
CPV	45261210-9 - ΕΡΓΑΣΙΕΣ ΚΑΛΥΨΗΣ ΣΤΕΓΗΣ

Η Εφορεία Αρχαιοτήτων Καβάλα
έχοντας υπόψη

1. Την υπ' αριθ. 1885/30-07-2018 (ΑΔΑ: ΩΨ2Β7ΛΒ-68Ω) Απόφαση Ένταξης της Πράξης «Αποκατάσταση και ανάδειξη αρχαίου θεάτρου Θάσου – Β' Φάση» με Κωδικό ΟΠΣ 5010959 στο Επιχειρησιακό Πρόγραμμα «Ανατολική Μακεδονία Θράκη 2014-2020».
2. Την υπ' αρ. 5536/19-10-2021 (ΑΔΑ: ΩΨ2Β7ΛΒ-68Ω) Τροποποίηση Απόφασης Ένταξης της Πράξης «Αποκατάσταση και ανάδειξη αρχαίου θεάτρου Θάσου- Β' Φάση» με Κωδικό ΟΠΣ 5010959 στο Επιχειρησιακό Πρόγραμμα «Ανατολική Μακεδονία Θράκη 2014-2020».
3. Την αρ. 8671/05.12.2023 (ΑΔΑ 97997ΛΒ-Η28) Απόφαση Τροποποίησης της Πράξης «ΑΠΟΚΑΤΑΣΤΑΣΗ ΚΑΙ ΑΝΑΔΕΙΞΗ ΑΡΧΑΙΟΥ ΘΕΑΤΡΟΥ ΘΑΣΟΥ - Β' ΦΑΣΗ» με Κωδικό ΟΠΣ 5010959 στο Επιχειρησιακό Πρόγραμμα «Ανατολική Μακεδονία - Θράκη 2014-2020» και το συνημμένο αυτής Τεχνικό Δελτίο.
4. Την αριθ. ΥΠΠΟΑ/ΓΔΑΠΚ/ΔΙΠΚΑ/ΤΠΚΑΧΜΑΕ/387150/277046/8592/3532/29-8-2018 Υ.Α.(ΑΔΑ: 6Κ9Υ4653Π4-Π6Δ) Έγκριση εκτέλεσης εργασιών του υποέργου «Αποκατάσταση και ανάδειξη αρχαίου θεάτρου Θάσου – Β' Φάση» του έργου «Αποκατάσταση και ανάδειξη αρχαίου θεάτρου Θάσου – Β' Φάση» απολογιστικά και με αυτεπιστασία από την Εφορεία Αρχαιοτήτων Καβάλας.
5. Την αριθ. ΥΠΠΟΑ/ΓΔΑΠΚ/ΔΙΠΚΑ/ΤΠΚΑΧΜΑΕ/317496/223819/6218/3428/10-08-2020 (ΑΔΑ: Ω6Ζ64653Π4-Γ4Ν) 1η τροποποίηση της αριθ. ΥΠΠΟΑ/ΓΔΑΠΚ/ΔΙΠΚΑ/ΤΠΚΑΧΜΑΕ/387150/277046/8592/3532/29-8-2018 Υ.Α. σχετικά με την Έγκριση εκτέλεσης εργασιών του υποέργου «Αποκατάσταση και ανάδειξη αρχαίου θεάτρου Θάσου – Β' Φάση» του έργου «Αποκατάσταση και ανάδειξη αρχαίου θεάτρου Θάσου – Β' Φάση» απολογιστικά και με αυτεπιστασία από την Εφορεία Αρχαιοτήτων Καβάλας.
6. Την αριθ. ΥΠΠΟΑ/201198/10-06-2022 (ΑΔΑ Ψ6Μ94653Π4-Ε4Ω) 2η τροποποίηση της αριθ. ΥΠΠΟΑ/ΓΔΑΠΚ/ΔΙΠΚΑ/ ΤΠΚΑΧΜΑΕ/387150/277046/8592/3532/29-8-2018 Υ.Α. σχετικά με την

 Ευρωπαϊκή Ένωση Ευρωπαϊκό Ταμείο Περιφερειακής Ανάπτυξης	Επιχειρησιακό Πρόγραμμα Ανατολική Μακεδονία -Θράκη	 ΕΣΠΑ 2014-2020 ανάπτυξη - εργασία - αλληλεγγύη
---	---	---

- Έγκριση εκτέλεσης εργασιών του υποέργου «Αποκατάσταση και ανάδειξη αρχαίου θεάτρου Θάσου – Β' Φάση» του έργου «Αποκατάσταση και ανάδειξη αρχαίου θεάτρου Θάσου – Β' Φάση» απολογιστικά και με αυτεπιστασία από την Εφορεία Αρχαιοτήτων Καβάλας.
7. Την αριθ. 601042/24-12-2023 (ΑΔΑ 9ΟΒ046ΝΚΟΤ-ΧΦΠ) 3η τροποποίηση της αριθ. ΥΠΠΟΑ/ΓΔΑΠΚ/ΔΙΠΚΑ/ΤΠΚΑΧΜΑΕ/387150/277046/8592/3532/29-8-2018 Υ.Α. σχετικά με την Έγκριση εκτέλεσης εργασιών του υποέργου «Αποκατάσταση και ανάδειξη αρχαίου θεάτρου Θάσου – Β' Φάση» του έργου «Αποκατάσταση και ανάδειξη αρχαίου θεάτρου Θάσου – Β' Φάση» απολογιστικά και με αυτεπιστασία από την Εφορεία Αρχαιοτήτων Καβάλας.
 8. Την αριθ. 75365/9-07-2021 Υ.Α. (ΦΕΚ Β'3051) «Τροποποίηση της υπό στοιχεία 137675/ΕΥΘΥ 1016/19.12.2018 (ΦΕΚ 5968/Β'/31.12.2018) Υ.Α. με θέμα «Αντικατάσταση της υπ' αρ. 110427/ΕΥΘΥ1020/20-10-2016 Υ.Α.(ΦΕΚ Β'/1822/2015) με τίτλο «Τροποποίηση και αντικατάσταση της υπ' αρ. 381986/ΕΥΘΥ712/31.07.2015 Υ.Α. «Εθνικοί κανόνες επιλεξιμότητας δαπανών για τα προγράμματα του ΕΣΠΑ 2014-2020-Έλεγχοι νομιμότητας δημοσίων συμβάσεων συγχρηματοδοτούμενων πράξεων ΕΣΠΑ 2014-2020 από Αρχές Διαχείρισης και Ενδιάμεσους Φορείς-Διαδικασία ενστάσεων επί των αποτελεσμάτων αξιολόγησης Πράξεων» όπως ισχύει κάθε φορά.
 9. Τον χαρακτηρισμό της εν θέματι Πράξης ως Κατηγορία 3 «Τμηματοποιημένη (phasing) κατά τις Προγραμματικές Περιόδους 2014 - 2020 και 2021 - 2027 σύμφωνα με το σχέδιο Δράσης του Ε.Π. Ανατολικής Μακεδονίας Θράκης 2014 - 2020.
 10. Την ύπαρξη των αναγκαίων πιστώσεων για την ενταγμένη Πράξη: «Αποκατάσταση και ανάδειξη αρχαίου θεάτρου Θάσου – Β' Φάση» με κωδικό πράξης με κωδικό πράξης (ενάριθμο) 2018ΕΠ03110026 της ΣΑΕ 031/1.
 11. Το Ν.4412 (ΦΕΚ 147/Α/2016) "Δημόσιες Συμβάσεις Έργων, Προμηθειών & Υπηρεσιών (προσαρμογή στις οδηγίες 2014/24/ΕΕ & 2014/25/ΕΕ), όπως τροποποιήθηκε και ισχύει.
 12. Του Π.Δ. 263/87 (ΦΕΚ 127/Α'/9.7.1987) «Όργανα που αποφασίζουν ή γνωμοδοτούν και ειδικές ρυθμίσεις σε θέματα έργων που εκτελούνται από το ΥΠ.ΠΟ.Τ», όπως τροποποιημένο και συμπληρωμένο ισχύει σήμερα
 13. Το Π.Δ. 24/2019 (ΦΕΚ39/Α/4.3.2019) «Μελέτη και εκτέλεση αρχαιολογικών έργων».
 14. Το αριθ. 58570/12-02-2024 αίτημα δαπάνης της επιβλέπουσας του έργου «Αποκατάσταση και ανάδειξη αρχαίου θεάτρου Θάσου - Β' Φάση» σχετικά με την «Τοποθέτηση Πλακών Στέγης σε Υφιστάμενο Κτίσμα στον Αρχαιολογικό Χώρο του Αρχαίου Θεάτρου της Θάσου
 15. Την αριθ. 58901/12-02-2024 απόφαση έγκρισης του ανωτέρω αιτήματος.

Ανακοινώνει

Την «Τοποθέτηση Πλακών Στέγης σε Υφιστάμενο Κτίσμα στον Αρχαιολογικό Χώρο του Αρχαίου Θεάτρου της Θάσου» με τη διαδικασία της ΑΠ' ΕΥΘΕΙΑΣ ΑΝΑΘΕΣΗΣ, σύμφωνα με τα στοιχεία που παρατίθενται στην Τεχνική Έκθεση και τον επισυναπτόμενο πίνακα.

Η μέγιστη δαπάνη προϋπολογίστηκε στο ποσό των : 1240,00 Ευρώ συμπεριλαμβανομένου του ΦΠΑ (καθαρή αξία : 1000 € + 240€ Φ.Π.Α 24%).

Η επιλογή του αναδόχου θα γίνει με κριτήριο ανάθεσης την πλέον συμφέρουσα από οικονομική άποψη προσφορά, αποκλειστικά βάσει τιμής, στο σύνολο της δαπάνης

ΟΡΟΙ ΚΑΙ ΠΡΟΫΠΟΘΕΣΕΙΣ

1. Ο ενδιαφερόμενος υποχρεούται να καταθέσει την προσφορά του στην Εφορεία Αρχαιοτήτων Καβάλας, είτε με ταχυδρομείο είτε ηλεκτρονικά, είτε αυτοπροσώπως έως τις 20-02-2024.
2. Οι εργασίες θα πραγματοποιηθούν στο αρχαίο θέατρο της Θάσου με υλικά που θα δοθούν από την αναθέτουσα Αρχή.



Επιχειρησιακό Πρόγραμμα
Ανατολική Μακεδονία -Θράκη



3. Οι εργασίες θα ξεκινήσουν την επομένη από την υπογραφή της Σύμβασης και θα ολοκληρωθούν έως τις 31-05-2024.
4. Ο Ανάδοχος θα πρέπει να εξασφαλίσει τη διαμονή του στο νησί της Θάσου για όσο χρόνο χρειάζεται να ολοκληρωθεί το έργο. Θα πρέπει επίσης να λάβει υπόψη του ότι μπορεί να υπάρξουν κενά διαστήματα λόγω καιρού.
5. Ο Ανάδοχος υποχρεούται να μην παρεκκλίνει από τα όσα ορίζονται στην επισυναπτόμενη τεχνική έκθεση.
6. Ο Ανάδοχος θα πρέπει να ακολουθείι απαρεγκλίτως τις οδηγίες του επιστημονικού προσωπικού του έργου.
7. Ο Ανάδοχος υποχρεούται να καταθέσει μαζί με την προσφορά του και υπεύθυνη δήλωση έλαβε γνώση του χώρου εκτέλεσης των υπηρεσιών.
8. Οι ειδικότερες υποχρεώσεις του Αναδόχου διευκρινίζονται στην Τεχνική Έκθεση που αποτελεί αναπόσπαστο τμήμα της παρούσης.
9. Οι τιμές θα είναι σε ΕΥΡΩ και θα αναγράφονται αριθμητικά και ολογράφως, σύμφωνα με το πρότυπο οικονομικής προσφοράς.
10. Οι τιμές δεν υπόκεινται σε αλλαγή μέχρι την ολοκλήρωση της δαπάνης.
11. Αποκλίσεις από τους όρους της προσφοράς δεν γίνονται δεκτές με ποινή αποκλεισμού.
12. Εναλλακτικές προσφορές δεν γίνονται δεκτές με ποινή αποκλεισμού.
13. Για την εξέταση της προσφοράς απαιτείται να προσκομιστεί α) φορολογική ενημερότητα β) ασφαλιστική ενημερότητα γ) υπεύθυνη δήλωση περί μη ύπαρξη κωλύματος αποκλεισμού σύμφωνα με τα οριζόμενα στην παράγραφο 1 του άρθρου 73 του Ν.4412/2016 (ΦΕΚ/Α΄/147/08.08.2016. Η υποχρέωση αφορά ιδίως: α) στις περιπτώσεις εταιρειών περιορισμένης ευθύνης (Ε.Π.Ε.) και προσωπικών εταιρειών (Α.Ε.), τον Διευθύνοντα Σύμβουλο, καθώς και όλα τα μέλη του Διοικητικού Συμβουλίου (άρθρα 73.74 και 80 του Ν.4412/2016).
14. Η πληρωμή του συμβατικού τμήματος θα γίνεται είτε άπαξ είτε τμηματικά με την εκτέλεση κάθε τμήματος των υπηρεσιών και την προσκόμιση των νόμιμων παραστατικών και δικαιολογητικών, που προβλέπονται από τις διατάξεις του άρθρου 200παρ. 4 του ν. 4412/2016, καθώς και κάθε άλλου δικαιολογητικού που τυχόν ήθελε ζητηθεί από τις αρμόδιες υπηρεσίες που διενεργούν τον έλεγχο και την πληρωμή, με την έκδοση χρηματικού εντάλματος πληρωμής. Οι υπέρ τρίτων κρατήσεις και η παρακράτηση φόρου εισοδήματος βαρύνουν τον ανάδοχο.
15. Με την κατάθεση της προσφοράς θεωρείται ότι ο προσφέρων έλαβε υπόψη του τα στοιχεία των τεχνικών προδιαγραφών απαιτήσεων.



Παρακράτηση Φόρου Εισοδήματος (παρ.2 του άρθρ.64 του Ν.4172/2013 – ΦΕΚ /167/Α΄ /23.07.2013)

4% επί του καθαρού ποσού σε τιμολόγιο προμήθειας υλικών

8% επί του καθαρού ποσού σε τιμολόγιο παροχής υπηρεσιών

Λοιπές Κρατήσεις



Τον Ανάδοχο βαρύνουν οι υπέρ τρίτων κρατήσεις, ως και κάθε άλλη επιβάρυνση, σύμφωνα με την κείμενη νομοθεσία, μη συμπεριλαμβανομένου Φ.Π.Α., για την παράδοση των υπηρεσιών/υλικών στον τόπο και με τον τρόπο που προβλέπεται στη Διακήρυξη και λοιπά έγγραφα της Σύμβασης. Ιδίως ο Ανάδοχος βαρύνεται με τις κρατήσεις που καθορίζονται στην

 <p>Ευρωπαϊκή Ένωση Ευρωπαϊκό Ταμείο Περιφερειακής Ανάπτυξης</p>	<p>Επιχειρησιακό Πρόγραμμα Ανατολική Μακεδονία -Θράκη</p>	 <p>ΕΣΠΑ 2014-2020 ανάπτυξη - εργασία - αλληλεγγύη</p>
---	---	---

Διακήρυξη και σε κάθε άλλη νόμιμη κράτηση υπέρ του Δημοσίου ή Τρίτων όπως ισχύουν. Οι υπέρ τρίτων κρατήσεις ανέρχονται σε 0,1% υπέρ της Ενιαίας Αρχής Δημοσίων Συμβάσεων (ΕΑΔΗΣΥ), η οποία υπολογίζεται σε αξία δαπάνης άνω των 1.000,00 € πλην Φ.Π.Α. (άρθρο 7 του ν.4912/22 - ΦΕΚ 59/τ. Α'/17.03.22 - το οποίο αντικαθιστά το άρθρο 350 του ν.4412/2016). Το ποσό της κράτησης αυτής υπάγεται επιπλέον σε χαρτόσημο 3% και σε ποσοστό 20% ΟΓΑ χαρτοσήμου το οποίο υπολογίζεται επί του χαρτοσήμου. Η κράτηση αυτή υπολογίζεται επί της αξίας κάθε πληρωμής προ φόρων και κρατήσεων της αρχικής, καθώς και κάθε συμπληρωματικής ή τροποποιητικής σύμβασης.

**Η Προϊσταμένη της Εφορείας
Αρχαιοτήτων Καβάλας**

ΣΤΑΥΡΟΥΛΑ ΔΑΔΑΚΗ
Αρχαιολόγος με Βαθμό Α'

 <p>Ευρωπαϊκή Ένωση Ευρωπαϊκό Ταμείο Περιφερειακής Ανάπτυξης</p>	<p>Επιχειρησιακό Πρόγραμμα Ανατολική Μακεδονία -Θράκη</p>	 <p>ΕΣΠΑ 2014-2020 ανάπτυξη - εργασία - αλληλεγγύη</p>
---	---	---

ΤΕΧΝΙΚΗ ΕΚΘΕΣΗ

ΓΕΝΙΚΑ ΣΤΟΙΧΕΙΑ

Γενικά: Η παρούσα τεχνική έκθεση αφορά στην εκτέλεση εργασιών τοποθέτησης σχιστόπλακων σε στέγη υφιστάμενου κτίσματος εντός του αρχαιολογικού χώρου του αρχαίου θεάτρου της Θάσου

A. ΠΕΡΙΓΡΑΦΗ ΘΕΣΗΣ.

Το αρχαίο θέατρο της Θάσου βρίσκεται στο πρानές μιας απότομης πλαγιάς της λοφοσειράς που περικλείει την αρχαία και σύγχρονη πόλη της Θάσου από τα ΒΑ, σε απόλυτο υψόμετρο 54,50 από την επιφάνεια της θάλασσας. Στα δύο άκρα ορίζεται από δυο κτιστά αναλήμματα (τοιχοί παρόδων) οι οποίοι περικλείουν το κοίλο του θεάτρου. Η ευρύτερη περιοχή του αρχαίου θεάτρου είναι δασική έκταση, πευκόφυτη με πλούσια βλάστηση με επιχώσεις πάνω σε βραχώδες υπόστρωμα γνευσίου.

B. ΠΕΡΙΓΡΑΦΗ ΥΦΙΣΤΑΜΕΝΗΣ ΚΑΤΑΣΤΑΣΗΣ

Εντός του αρχαιολογικού χώρου του Αρχαίου Θεάτρου της Θάσου, βρίσκεται το κτίριο του κεντρικού αντλιοστασίου, πίσω από τον αναλημματικό τοίχο της Δυτικής παρόδου, σε πρानές.

Το κτίριο έχει ορθογώνιο σχήμα με εξωτερικές διαστάσεις 5,53μ. X 3,03μ. (Σχέδιο 1). Η πρόσβαση σε αυτό γίνεται από πόρτα που βρίσκεται στη Βόρεια μακριά πλευρά (Σχέδιο 2). Είναι κατασκευασμένο από σκυρόδεμα και επενδυμένο με σχιστόλιθο. Το ύψος του κτιρίου μπροστά είναι 2,85μ. και πίσω 2,45μ., συμπεριλαμβανομένης της πλάκας της στέγης (Σχέδια 3-4).

Καλύπτεται από μονόριχτη στέγη κατασκευασμένη από σκυρόδεμα με κλίση 14% (8 μοίρες) (Σχέδιο 5, Εικόνα 1).

Γ. ΠΕΡΙΓΡΑΦΗ ΕΡΓΑΣΙΩΝ

Αντικείμενο των εργασιών είναι η κάλυψη της στέγης με ακανόνιστες σχιστόπλακες. Για να γίνει αυτό θα πρέπει να αλλάξει η κλίση της στέγης με χρήση δοκών που θα τοποθετηθούν πάνω στην υφιστάμενη πλάκα. Συνολικά θα τοποθετηθούν εννέα (9) δοκοί ανά 60 εκατοστά. Οι δοκοί θα έχουν διαστάσεις 7X14 και μήκος 4μέτρα. Θα τοποθετηθούν με τρόπο ώστε πίσω να είναι στο 0 και μπροστά στα 20 εκ. θα είναι Πάνω από τις δοκούς θα τοποθετηθεί «πέτσωμα» (σανίδια) που θα καλυφθεί με ασφαλτόπανο. Πάνω στο πέτσωμα θα τοποθετηθούν ακανόνιστες σχιστόπλακες με την τεχνική που χαρακτηρίζει τα παραδοσιακά κτίρια της Θάσου σε οικισμούς όπως η Παναγία και ο Θεολόγος.

Δ. ΥΠΟΧΡΕΩΣΕΙΣ ΑΝΑΔΟΧΟΥ

Ο ανάδοχος θα αναλάβει την εκτέλεση των περιγραφόμενων εργασιών με τα υλικά που θα του προμηθεύσει η αναθέτουσα αρχή. Οι ανωτέρω εργασίες θα πρέπει να εκτελεστούν μέχρι 31/05/2024. Δεν είναι αναγκαίο να υπάρχει παρουσία του συνεργείου σε καθημερινή βάση, αλλά θα πρέπει να υπάρχει επικοινωνία με τους επιβλέποντες του έργου για τον ορθό προγραμματισμό εργασιών, ροής υλικών και συμμετοχής του εργατικού προσωπικού της υπηρεσίας σε όλες τις φάσεις. Το εξειδικευμένο συνεργείο οφείλει να τηρεί όλα τα μέσα ατομικής προστασίας που προβλέπονται από την κείμενη νομοθεσία σύμφωνα με το Π.Δ. 396/1994 (ΦΕΚ 220/Α/19-12-1994).



Επιχειρησιακό Πρόγραμμα
Ανατολική Μακεδονία -Θράκη



ΣΧΕΔΙΑ

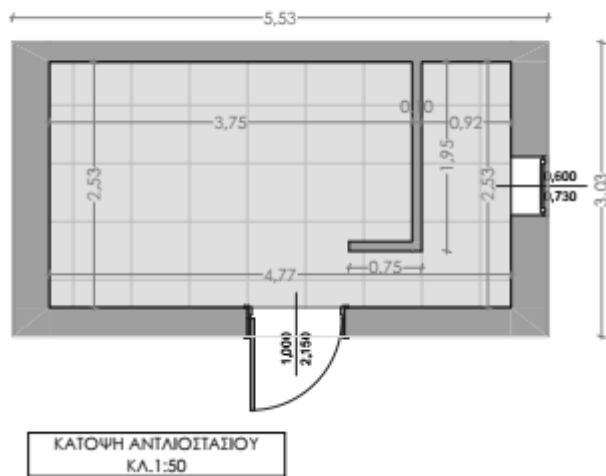

Σχέδιο 1

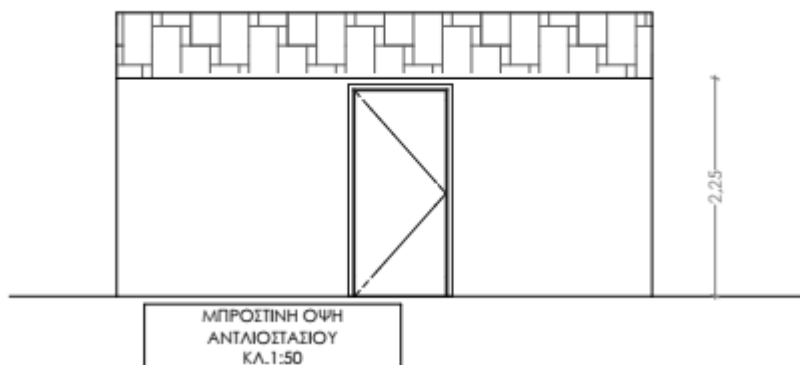

Σχέδιο 2

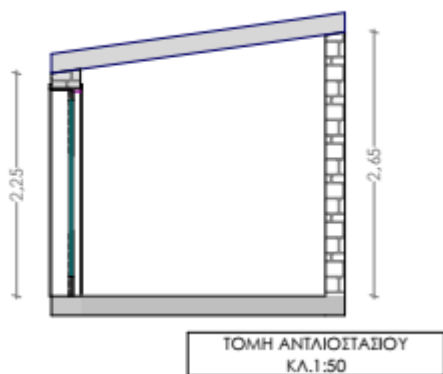

Σχέδιο 3

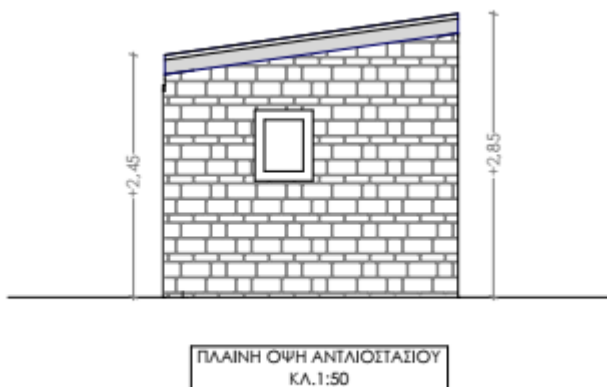

Σχέδιο 4

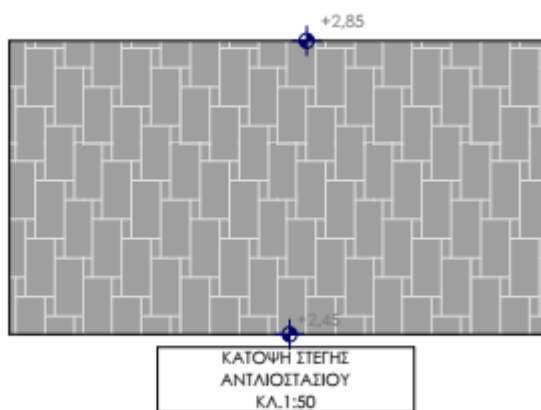

Σχέδιο 5

ΦΩΤΟΓΡΑΦΙΕΣ



Εικόνα 1

ΟΙΚΟΝΟΜΙΚΗ ΠΡΟΣΦΟΡΑ

Προς:
Εφορεία Αρχαιοτήτων Καβάλας Θάσου
Κύπρου 14
Τ.Κ: 651 10, Καβάλα

ΠΙΝΑΚΑΣ 1				
ΠΕΡΙΓΡΑΦΗ	ΜΟΝΑΔΑ ΜΕΤΡΗΣΗΣ	ΠΟΣΟΤΗΤΑ	ΤΙΜΗ ΜΟΝΑΔΑΣ ΧΩΡΙΣ Φ.Π.Α	ΣΥΝΟΛΟ ΧΩΡΙΣ Φ.Π.Α.
Τοποθέτηση σχιστόπλακων σε στέγη διαστάσεων 5,53μ. X 3,03μ	ΚΑΤ'ΑΠΟΚΟΠΗ	1		
ΣΥΝΟΛΟ ΧΩΡΙΣ Φ.Π.Α.				
Φ.Π.Α.				
ΣΥΝΟΛΟ ΜΕ Φ.Π.Α.				

Αφού ενημερώθηκα από την ΠΡΟΣΚΛΗΣΗ ΕΝΔΙΑΦΕΡΟΝΤΟΣ της Υπηρεσίας σας σχετικά με την «Τοποθέτηση Πλακών Στέγης σε Υφιστάμενο Κτίσμα στον Αρχαιολογικό Χώρο του Αρχαίου Θεάτρου της Θάσου», **καταθέτω την προσφορά μου.**

	Συνολικό Ποσό Ολογράφως
Μερικό σύνολο	
ΦΠΑ 24%	
Τελικό σύνολο	

Ο προσφέρων

(σφραγίδα και υπογραφή)



Επιχειρησιακό Πρόγραμμα
Ανατολική Μακεδονία -Θράκη

